



MINISTERIO DE SALUD
SERVICIO DE SALUD
VALPARAISO – SAN ANTONIO
HOSPITAL "DR. EDUARDO PEREIRA R."
DIRECCION /
DR. JMVS/LZR/jmvs.



RESOLUCION EXENTA N° 001966 . 04.11.2010

VALPARAISO,

VISTOS: El acuerdo del Comité de Gerencia de fecha 11 de marzo de 2010, que aprobó la nueva estructura organizacional del Hospital; **Y TENIENDO PRESENTE;** D .F .L. N° 29/2004 del Ministerio de Hacienda que fija texto refundido, coordinado y sistematizado de la Ley N° 18.834 sobre Estatuto Administrativo; D .F .L. N° 1/2005 que fija el texto refundido, coordinado y sistematizado de la Ley N° 2763/79 y su Reglamento aprobado por el D. S. N° 140/2004 del Ministerio de Salud; Resolución N° 1600/2008 de Contraloría General de la República; Resolución T. R. N° 3756 del S.S.V.S.A., y en uso de las facultades que me confiere la Res. T. R. N° 3416/2006 del S.S.V.S.A., dicto la siguiente:

RESOLUCIÓN:

- 1° Apruébese el "MANUAL DE ORGANIZACIÓN INTERNA DEL HOSPITAL DR. "EDUARDO PEREIRA RAMÍREZ"
- 2° Encomiéndese la tarea de revisar y mantener actualizado este Manual al Subdirector Administrativo del Hospital, pudiendo delegar esta actividad en uno o más profesionales de su dependencia, sin perjuicio de que la responsabilidad asignada a este Directivo, por la presente Resolución Exenta, es indelegable.

ANÓTESE, COMUNÍQUESE Y CUMPLASE



DR. JOSE MIGUEL VERSCHEURE SOTO
DIRECTOR
HOSPITAL "DR. EDUARDO PEREIRA R."

Transcribe Fielmente

Ministro de Fe
Gladys Vargas Méndez

DISTRIBUCION:

- ✓ Oficina de Partes
- ✓ Jefes Centros de Responsabilidad
- ✓ Jefes Centros de Costo
- ✓ Subdirección Médica
- ✓ Subdirección Administrativa
- ✓ Subdirección de Enfermería
- ✓ Auditoría
- ✓ Dirección

MANUAL DE ORGANIZACIÓN INTERNA

CAPITULO I IDENTIFICACION.

Misión.....	1.1
Visión.....	1.2
Valores.....	1.3

CAPITULO II ORGANIZACIÓN INTERNA

Estructura organizacional.....	2.1
Organigrama.....	2.2
Dotación y Distribución.....	2.3

CAPITULO III RECURSOS FISICOS

Infraestructura.....	3.1
Equipamiento.....	3.2
Número de camas y distribución:.....	3.3
Otros recursos físicos.....	3.4

CAPITULO IV FUNCIONAMIENTO

Servicios ofrecidos.....	4.1
Cartera de servicios.....	4.2
Polos de desarrollo.....	4.3
Procesos de coordinación con la Red.....	4.4

CAPITULO I IDENTIFICACION.

1.1 MISION

"Satisfacer las necesidades de atención médica y quirúrgica del Adulto, en su modalidad electiva, brindando a sus usuarios una atención de salud de calidad, eficiente y equitativa, en un proceso de mejoramiento continuo".

1.2 VISION

"Ser reconocido como un Establecimiento Docente Asistencial Autogestionado en Red acreditado por su excelencia técnica y centrado en las personas, las que son acogidas en un ambiente de amabilidad, respeto y humanidad".

1.3 VALORES

"Excelencia, Equidad, Amabilidad y Respeto"

CAPITULO II ORGANIZACIÓN INTERNA

2.1 Estructura Organizacional

El Hospital está organizado en torno a ocho Centros de Responsabilidad que, a su vez, se subdividen en Centros de Costo.

Sobre estos Centros de Responsabilidad se encuentra la Dirección del Establecimiento, que consta de tres subdirecciones: Subdirección Médica, bajo cuya tutela se encuentran los Centros de Responsabilidad del área clínica, la Subdirección de Enfermería que tiene bajo su responsabilidad todos los aspectos relacionados con la gestión de los Cuidados de Enfermería, y la Subdirección Administrativa, a cargo de los Centros de Responsabilidad del área de personal, informaciones, financiera y de logística.

De esta Dirección dependen, además, algunas unidades como Consejos Asesores, Auditoría, RRPP. y Biblioteca.

2.2 Organigrama relacional

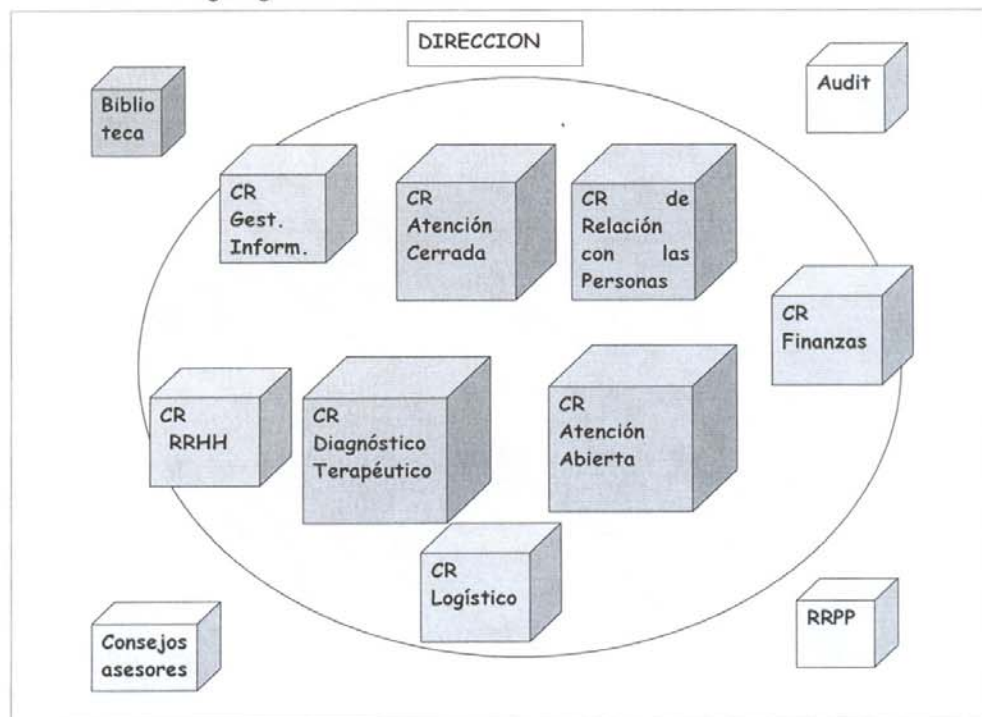

2.3 Dotación y distribución

El personal del Hospital se distribuye, de acuerdo a su composición estamentaria, de la siguiente manera:

Técnicos Paramédicos	:	221
Auxiliares de Servicio	:	88
Médicos	:	73
Prof. no médico	:	80
Of. Administrativos	:	56
Directivos	:	<u>7</u>
Total	:	525

CAPITULO III RECURSOS FISICOS

3.1 Infraestructura

Construido a fines de la década del 30 del siglo pasado, el Hospital es un edificio de construcción sólida, de cuatro pisos de altura, una terraza en el quinto piso y un zócalo semi-subterráneo.

Dividido en ocho sectores, en el primer piso está la UCIM y Pensionado, quedando ubicados entre ellos Esterilización, Farmacia y Servicio Social. En el segundo piso están los sectores de hombres y mujeres de Medicina Interna, en el tercer piso esta, en un sector la Unidad Médico-quirúrgica y en el otro Recuperación ocupando parte del mismo, quedando en el medio el sector de Pabellones Quirúrgicos. El resto del sector se usa como oficinas, vestidores y salas de bodegas.

En el cuarto piso, en ambos sectores, se encuentra Cirugía, En la zona central de cuarto piso se halla ubicada la Residencia Médica, Odontología, el Laboratorio Cardiovascular, la sala de Consejo y la Biblioteca.

En el quinto piso hay una construcción liviana que ocupa la mitad de la terraza, en la cual se encuentra ubicado el Laboratorio Clínico. La otra mitad está ocupada por dependencias de la U. de Valparaíso.

En el zócalo semi-subterráneo se encuentra Imagenología, Endoscopia, Bodegas, Lavandería, Anatomía Patológica y el comedor del personal.

En un edificio anexo, en malas condiciones, se encuentran ubicadas las dependencias de Estadística, Abastecimiento, Informática y Contabilidad, como así también Inventario con algunas de sus bodegas.

En unas construcciones ubicadas en el patio posterior del establecimiento se encuentran algunos talleres, la central de calderas, la planta de oxígeno y otros equipos industriales.

En el centro de la ciudad se encuentra ubicado el Consultorio del Adulto, lugar en el que se entrega la atención ambulatoria de especialidades, en un edificio de construcción sólida de dos pisos y un zócalo.

3.2 Equipamiento

El hospital cuenta con seis pabellones equipados para cirugía mayor y menor, una unidad para procedimientos endoscópicos, un sector de imagenología con su correspondiente equipamiento, y equipo para atención intensiva en la UCIM. Se cuenta también con equipamiento para diversos procedimientos diagnósticos, como así mismo equipamiento industrial para el funcionamiento del Hospital

3.3 Número de camas y distribución

Las camas con las que cuenta el Hospital, y su distribución, se muestran en el siguiente cuadro:

-	Medicina	: 94
-	Cirugía	: 92
-	Pensionado	: 12
-	UCIM.	: 14
-	Medico-Quir.	40
	<hr/>	
	Total	252

3.4 Otros recursos físicos

El parque automotriz del establecimiento esta compuesto por tres ambulancias, una camioneta doble cabina y un furgón. Se cuenta además, por la vía del arriendo, con un vehículo con chofer para el transporte de personal y pacientes, asignado al Consultorio del Adulto.

CAPITULO IV FUNCIONAMIENTO

4.1 Servicios que presta el Hospital

El hospital entrega atención abierta y ambulatoria, tanto en el CDA como en el mismo establecimiento, como así también atención cerrada, tanto a pacientes del SSVSA como también a pacientes provenientes de otros Servicios de Salud.

4.2 Cartera de Servicios por C.R.

La Cartera de Servicios ofrecidos por el Establecimiento es la siguiente:

Centro de Responsabilidad de Atención Abierta:

Consultas de Cirugía
Consultas de Medicina
Consultas de ETS
Policlínico de Alivio del Dolor y C.P.
Curaciones. (Enfermería)
Policlínico Farmacológico
Hospitalización domiciliaria
Policlínico de Cirugía Vascular
Policlínico de anticoagulantes

Centro de Responsabilidad de Atención Cerrada:

Hospitalización y Egresos hospitalarios

Oxigenoterapia domiciliaria

Endoscopias digestivas altas

Endoscopias digestivas bajas

Colangiopancreatografías Retrogradas Endoscópica

Broncoscopias

Angiografías

Procedimientos cardiológico y respiratorios

Policlínico de marcapasos

Anestesiología

Intervenciones Quirúrgicas de:

Cabeza y cuello

Tórax simples y complejas

Abdomen simples y complejas

Vascular periférica simples y complejas.

Cirugía reconstructiva.

Recuperación post-quirúrgica

Centro de Responsabilidad de Apoyo Diagnóstico y Terapéutico

Procedimientos imagenológicos:

Radiografías ósea

Radiografías de partes blandas

Mamografías

Ecografías abdominales y pelvianas

Ecotomografías doppler y doppler color

Ecotomografías duplex

Procedimientos de Laboratorios:

Exámenes químicos

Exámenes bacteriológicos
Exámenes serológicos
Exámenes TBC
Exámenes hematológicos
Procedimientos de Anatomía Patológica
Biopsias
Necropsias
Kinesiología hospitalizados
Kinesiología ambulatoria
Odontología hospitalizados
Odontología ambulatoria
Nutrición y Dietética
Farmacia

4.3 Polos de desarrollo

El hospital ha definido como Polos de Desarrollo la Cirugía Torácico, la Cirugía Vascular Periférica y la Cirugía Digestiva. También se le esta dando un importante impulso a los Procedimientos Complejos Minimamente Invasivos.

4.4 Procesos de coordinación con la Red.

La coordinación con la Red se realiza tanto a través del CIRA, como así mismo mediante reuniones periódicas con los diferentes establecimientos tanto de APS como hospitalarios.